

# お客様向け 口座開設フローのご案内

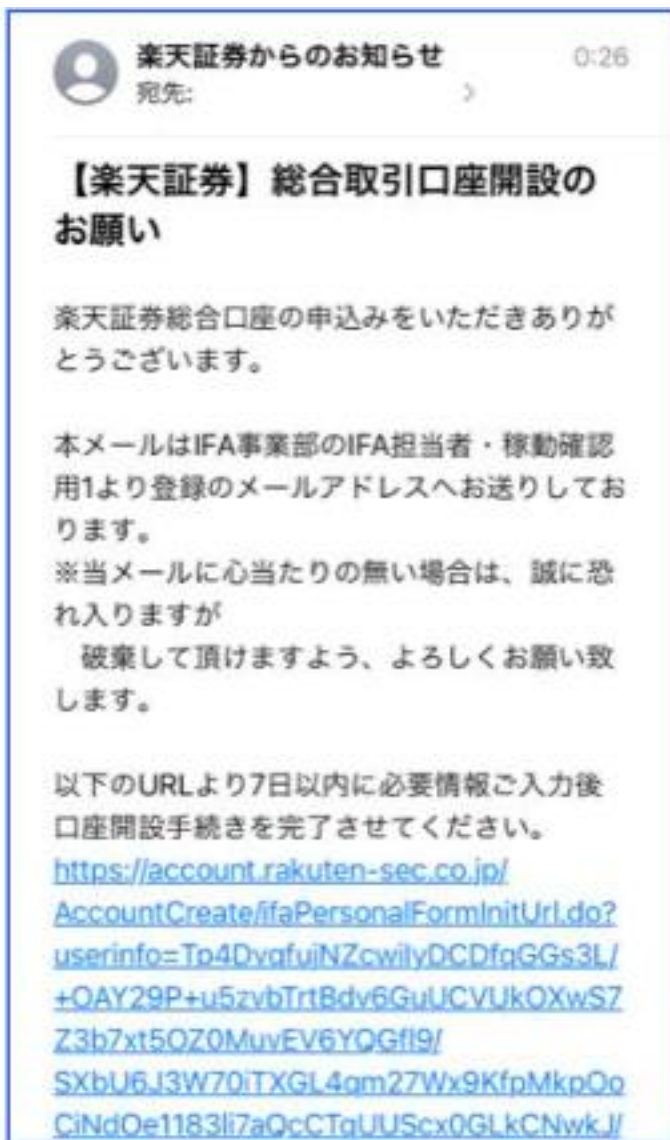

お送りしたお客様専用URLが記載されていますので、そのURLをクリックして手続きを開始してください。

**URLの有効期限：送信から7日以内**



**NISA口座とは**

NISA口座を開設しますか。

開設する場合は以下を選択してください。

**NISA口座はすべての金融機関を通じて1人1口座しか開設できません。**

▼以下に該当する方は「他社から乗り換える」を選択してください

- ・現在、他社でNISA口座を保有している方
- ・2018年以降、当社・他社のNISA口座を廃止した後、どこにもNISA口座を保有していない方

※NISA口座開設状況が不明な方は、最寄りの税務署にて確認できます

総合口座と同時にNISA口座を開設希望の場合は「**開設する**」を選択し、以下を確認の上お申し込みください。  
「**初めて開設する**」or「**他社から乗り換える**」  
「**他社から乗り換える**」を選択した場合、口座開設完了後に登録住所宛に「NISA申込書」が郵送されますので、他社発行の「勘定廃止通知書」を同封し返送してください。

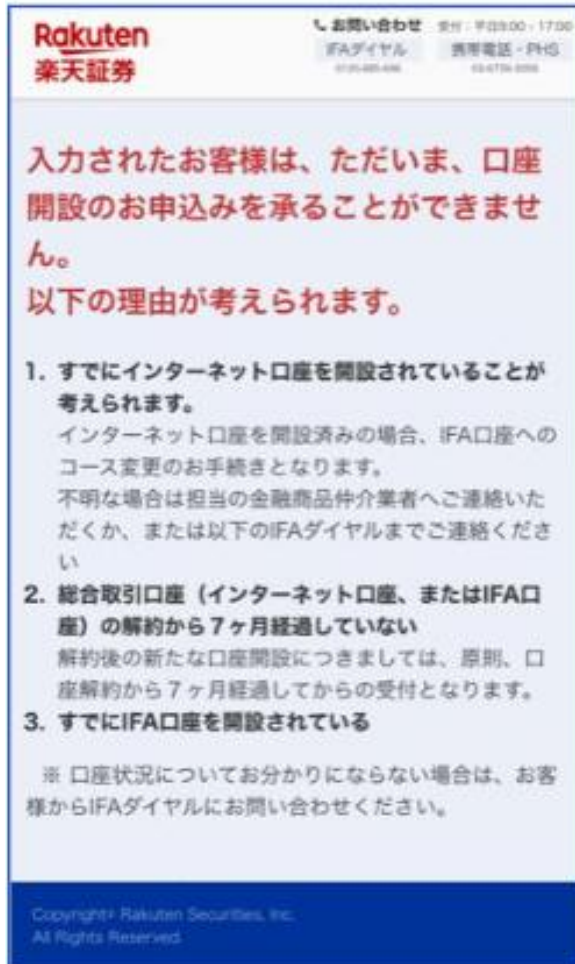

**Rakuten**  
楽天証券

お問い合わせ 受付：平日9:00 - 17:00  
IFAダイヤル 0120-885-696 携帯電話 - 04-6739-3356

入力されたお客様は、ただいま、口座開設のお申込みを承ることができません。  
以下の理由が考えられます。

1. **すでにインターネット口座を開設されていることが考えられます。**  
インターネット口座を開設済みの場合、IFA口座へのコース変更のお手続きとなります。  
不明な場合は担当の金融商品仲介業者へご連絡いただくか、または以下のIFAダイヤルまでご連絡ください。
2. **総合取引口座（インターネット口座、またはIFA口座）の解約から7ヶ月経過していない**  
解約後の新たな口座開設につきましては、原則、口座解約から7ヶ月経過してからの受付となります。
3. **すでにIFA口座を開設されている**

※ 口座状況についてお分かりにならない場合は、お客様からIFAダイヤルにお問い合わせください。

Copyright © Rakuten Securities, Inc.  
All Rights Reserved.

この画面が出てきた場合は申込が出来ません。  
理由としては、

「既にIFA口座が開設済み」、  
「既にインターネット口座が開設済み」、  
「楽天証券口座を解約してから7か月経過していない」  
などが考えられます。

状況について不明な場合は、下記番号へお問合せください。

0120-885-696 / 03-6739-3356





The screenshot shows the 'Rakuten 総合口座の申込み' (Rakuten Comprehensive Account Application) page. At the top, the Rakuten logo and '楽天証券' (Rakuten Securities) are visible. Below the logo is a progress bar with seven steps; the fourth step, '国籍登録' (Nationality Registration), is currently active. The main heading is '国籍登録' (Nationality Registration). Underneath, there is a section labeled '国籍' (Nationality) with two buttons: '日本' (Japan) and 'その他' (Other). Below this is a note: '居住地国（課税上の住所等がある国）は日本のみである。' (Residence country (country with tax residence, etc.) is only Japan). There is a question mark icon next to the text '居住地国とは' (What is residence country?). Below this are two buttons: 'はい' (Yes) and 'いいえ' (No). At the bottom, there is a section for '米国市民（米国籍保有者）または米国居住者である' (U.S. citizen (U.S. nationality holder) or U.S. resident).

お客様の国籍を登録してください。  
居住地国が日本以外の方の場合、  
楽天証券から届出書が郵送されますので、  
居住地国に関わる証明書を同封の上で返信ください。

その返信、確認が完了されるまでは口座開設手続きは完了  
しません。

入力したら「[出金先指定口座登録へ](#)」をクリックしてくだ  
さい。

Rakuten 楽天証券 出金先指定口座

\*ご登録は任意となります。  
口座開設後に「出金先指定口座登録」をされる場合は、画面下部「入力内容の確認へ」ボタンより次にお進みください。

金融機関

- Rakuten 楽天銀行
- ゆうちょ銀行
- 三井住友銀行
- MIZUHO みずほ銀行
- PayPay 銀行
- MUFG 三菱UFJ銀行
- 新生銀行

その他の銀行

口座開設申込と同時に任意で出金先口座の登録ができます。

今は登録をしない場合は未入力のまま「入力内容の確認へ」をクリックしてください。

登録を行う場合は、金融機関名→支店名→普通/当座・口座番号の順で登録を行っていきます。

銀行名の書かれたボタンを押下するか、こちら以外の金融機関を登録したい場合は「**上記以外の金融機関**」を押下し、登録したい金融機関を検索します。

※スマートフォン操作にて「上記以外の金融機関」を選択した場合、お使いのスマートフォンによってはポップアップで次画面が開きます。

画面遷移しない場合はポップアップブロックが無効になっているかご確認ください。

**Rakuten**  
楽天証券

総合口座の申込み

●—●—●—●—●—○—○—○—○

### 内容確認

お名前	楽天 たろう	修正
お名前	ラクテン タロウ	修正
性別	男性	修正
生年月日	1980年 1月 1日	修正
ご住所	〒106 -0062 東京都港区 南青山2 - 6 - 2 1	修正
ご住所	トウキョウトミナトク ミナ ミアオヤマ	修正
携帯電話	080 -0000 -0000	修正
印内書証		修正

これまで入力していただいた内容について、間違いがないか確認してください。それぞれの項目について、修正のボタンより修正することができます。確認したのち「**登録内容を確定する**」をクリックすると、入力情報が確定されます。

**Rakuten**  
楽天証券 総合口座の申込み

●●●●●●●○

### 重要書類への同意

総合取引口座をお申込みいただくには、以下の規定等をご確認のうえ、同意いただく必要があります。

本申込にかかる金融商品仲介業者及び貴社が私の金融商品に関する情報を共有し、相互に提供しあうこと、この情報を担当金融商品仲介業者がその業務の範囲内で利用すること及び貴社が別途定める個人情報利用目的の範囲内で利用することに同意します。

- ・ 口座開設にあたりご確認いただきたい事項 **未閲覧**

- ・ 規定等を確認する **未閲覧**
  - ・ 電子交付等に関するご説明
  - ・ 総合証券取引約款
  - ・ 個人情報保護方針
  - ・ 反社会的勢力ではないことの表明・確約

- ・ 投資信託スイッチング取引のご案内
- ・ リアルタイム通貨売買取引規定
- ・ リアルタイム通貨売買取引ルール
- ・ 楽天証券ポイント利用規約

- ・ 非課税上場株式等管理及び非課税  
税累積投資契約に関する約款 (NISA約款) **閲覧済**

その他約款・規定はこちら

上記の規定等に同意のうえ、口座開設を申し込みます。

**暗証番号設定へ** >

Copyright © Rakuten Securities, Inc.  
All Rights Reserved.

重要な書面集について閲覧と同意をいただく画面となります。  
「口座開設にあたりご確認いただきたい事項」「規定等」については各IFA事業者ごとに出し分けがされますので、内容に合わせた説明をお願いします。

また「NISA約款」については、NISA口座開設を希望された方のみに表示されます。  
二種類の書類(NISA開設がある場合は3種類)を閲覧し、同意いただける場合は下段にチェックし、「**暗証番号設定へ**」をクリックしてください。

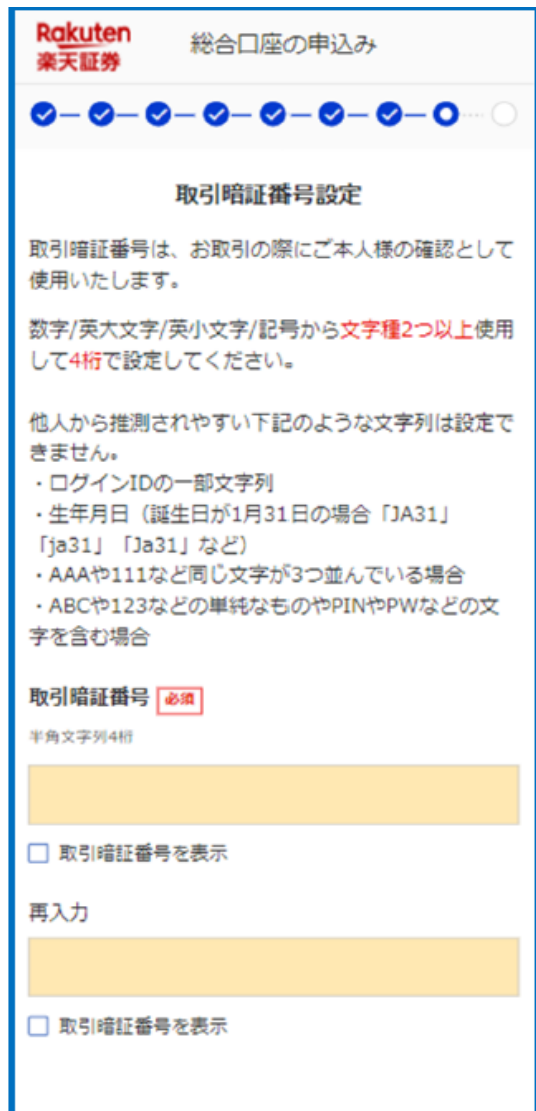

Rakuten  
楽天証券

総合口座の申込み

取引暗証番号設定

取引暗証番号は、お取引の際にご本人様の確認として使用いたします。

数字/英大文字/英小文字/記号から**文字種2つ以上**使用して**4桁**で設定してください。

他人から推測されやすい下記のような文字列は設定できません。

- ・ログインIDの一部文字列
- ・生年月日（誕生日が1月31日の場合「JA31」「ja31」「Ja31」など）
- ・AAAや111など同じ文字が3つ並んでいる場合
- ・ABCや123などの単純なものやPINやPWなどの文字を含む場合

取引暗証番号 **必須**

半角文字列4桁

取引暗証番号を表示

再入力

取引暗証番号を表示

取引暗証番号を設定していただきます。  
数字/英大文字/英小文字/記号から**文字種2つ以上**使用して**4桁**で設定してください。  
(例. 生年月日が1月31日の場合「ja31」など)  
入力と選択が終わりましたら、「**本人確認書類のアップロードへ**」をクリックしてください。

# 本人確認書類の提出画面(スマホで撮影して提出)

▼必ず、お客様ご本人所有のスマートフォンからご対応ください。

## 本人確認書類提出

本人確認書類の提出方法を選択してください。

**おすすめ** 取引まで最短1~2営業日

**スマホで撮影して提出**

個人番号カード、もしくは運転免許証とご本人をスマホで撮影いただけます。個人番号カードを撮影いただいた場合は口座開設後のマイナンバー登録手続きが不要です。

ログインIDはメール通知

---

取引まで最短4営業日

**本人確認書類アップロード**

運転免許証、その他本人確認書類の画像をアップロードいただくことで手続き可能です。

※口座開設後、別途マイナンバー登録手続きが必要です

ログインID、パスワードは郵送通知

外国籍のお客様、指定のブラウザをお使いでないお客様は「スマホで撮影して提出」をご利用できません。

次へ

本人確認書類提出画面で「スマホで撮影して提出」をお選びください。

### 【スマホで撮影して提出】①eKYCフロー

個人番号カードにて本人確認書類を提出を頂くと口座開設時にマイナンバー登録も同時に行えます。口座開設後、ログインIDはメールにてお知らせいたします。※ログイン情報のお知らせの郵送は行いません。※お選びいただける本人確認書類は運転免許証か個人番号カードに限ります。※不備があった場合はログイン情報が郵送に切り替わり、口座開設後にマイナンバー登録が必要になります。

次ページへ

### 【本人確認書類アップロード】②アップロードフロー

本人確認書類の画像ファイルのアップロードを行っていただきます。口座開設後、ログイン情報は、口座開設後、転送不要の簡易書留にて郵送します。個人番号カードをアップロードした場合も口座開設後にマイナンバー登録手続きが必要です。

P19へ

# 本人確認書類の提出画面(スマホで撮影して提出)

## 本人確認書類の選択

本人確認書類を選択してください

※お手元に本人確認書類がない場合は、本人確認書類をご用意のうえ、お送りしたメールから改めてお手続きください。

運転免許証 

個人番号カード  
\*通知カードは不可 

上記以外の本人確認書類での提出は **こちら** から、次の画面で「本人確認書類画像のアップロード」を選択し、本人確認書類をアップロードしてください

どちらの本人確認書類もお持ちでない場合はこちらより前画面にお戻りください。

ご本人確認書類の選択 ja

ご提出いただくご本人確認書類の種類を選択してください。

運転免許証

マイナンバーカード (個人番号カード)

ご注意事項

- 申請の途中でブラウザを閉じた場合は、最初からやり直していただく必要があります。
- 規定時間内(60分以内)に完了しない場合は、最初からやり直していただく必要があります。
- 機種によってはカメラへのアクセス許可ポップアップが表示されます。撮影のために許可していただく必要があります。

注意事項を確認しました。

次へ進む

撮影いただく本人確認書類を選択します。  
(運転免許証か個人番号カードから選択ください)  
万が一上記以外の本人確認書類の場合は、「上記以外の本人確認書類での提出はこちらから～」の**こちら**を押下いただき、本人確認書類画像のアップロードよりお手続きを進めて下さい。  
注意事項等をご確認いただき、画面の指示に従い  
本人確認書類の撮影に進んでください。



撮影いただく本人確認書類を選択します。  
 (運転免許証か個人番号カードから選択ください)  
 パソコンの画面に表示されるQRコードを  
 読みとり、撮影に進んでください。



※端末とブラウザの組み合わせが下記【対応ブラウザ】  
 以外の場合、左図のエラー画面が表示されます。  
 QRコードリーダーアプリのブラウザ設定を変更  
 いただき再度QRコードを読み取ってください。  
 難しい場合は、「こちら」を押下いただき、本人確認  
 書類画像のアップロードにてお手続きください。  
 ※アップロードの場合、口座開設後にマイナンバー  
 登録が必要です。

### 【対応ブラウザ】

- iOS Safari (サファリ)
- Android Chrome (クローム)



本人確認書類の表面、斜め上、裏面の撮影を行ってください。  
 ※表面、斜め上は自動撮影ですが、裏面はシャッターボタンの押下が必要ですので、ご注意ください。  
 ※撮影前にカメラ機能の許可が必要な場合がありますので、画面の案内に沿ってカメラを許可ください。



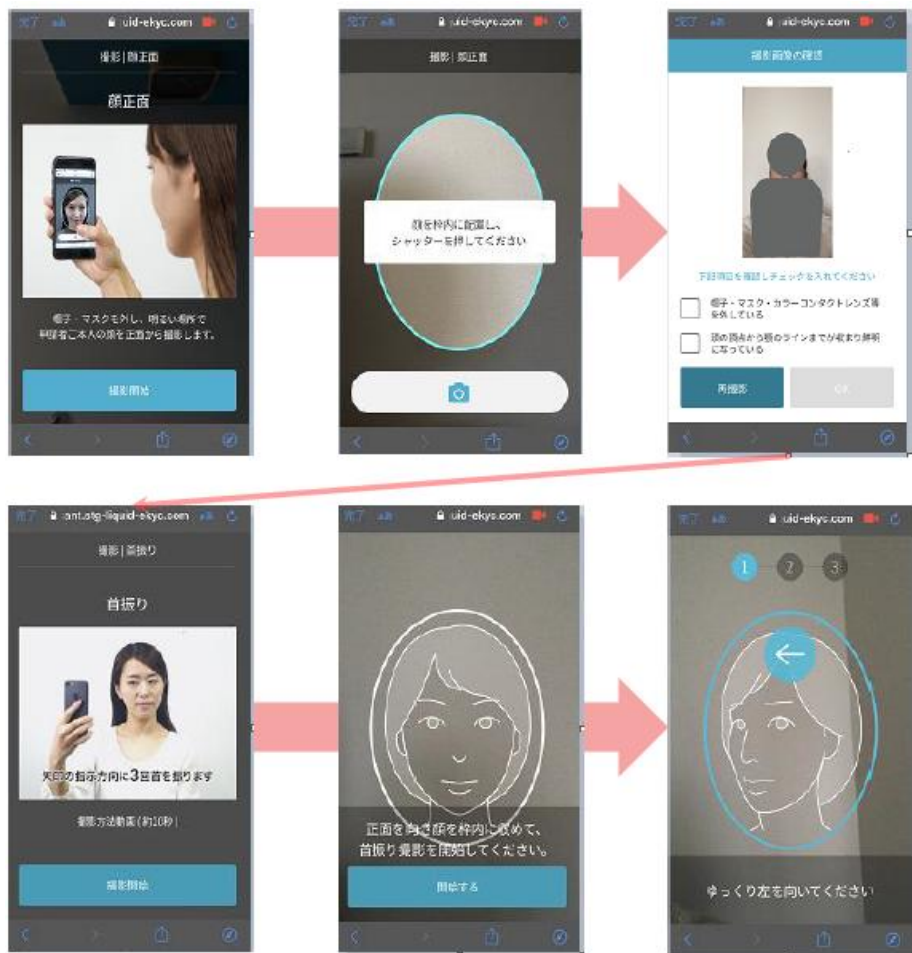

本人確認書類を撮影後、お客様自身を撮影いただきます。正面の撮影後、首振り撮影となりますのでガイドに従って左右に3回首振りを行ってください。  
※全て自動撮影となります

**Rakuten**  
楽天証券

取引前のご登録

● ● ● ● ● ● ● ● ● ●

## ログインパスワードの設定

楽天証券にログインする際のパスワードを設定してください。

※パスワードは今後表示されませんので忘れないように保管してください。誕生日や電話番号、AAAAや1234等の他人から推測されやすい文字列を含むパスワードは設定できません。

UPZ-gbn-Zf4-6P1 強力なパスワード

UPZ-gbn-Zf4-6P1 強力なパスワード

半角英数記号8文字以上16文字以下、文字種2種以上使用する。

申し込みを完了する

撮影完了後、ログインパスワードの設定を行い  
口座開設手続きは完了です。  
設定したパスワードはお客様ご自身での管理です。

● ● ● ● ● ● ● ● ● ●

数日後にメールでIDをお送りします  
※審査には1～2営業日かかります

✓

マイナンバーの登録が必要な場合は口座開設完了後に送られるメールに登録が必要な旨を記載しておりますので、必ずメールをご確認ください。

マイナンバーの登録が完了するまで取引が出来ませんのでご注意ください。

閉じる

## 【楽天証券】口座開設完了のお知らせ **マイナンバーカード**

楽天太郎 様

お客様の口座開設が完了しました。  
下記のID、PWでログインすると、取引が可能です。

\*\*\*\*\*  
お客様のログインID：oooo

お客様のログインパスワード：申込時にご登録いただいたパスワード  
\*\*\*\*\*

「スマホで撮影して提出」を選択して口座開設した場合、口座開設完了メールが左図のとおり送られます。運転免許証で撮影した場合はマイナンバー登録が必要な旨の記載があり、ログイン後、別途マイナンバー登録が必要になります。

## 【楽天証券】口座開設完了のお知らせ **運転免許証**

楽天太郎 様

お客様の口座開設が完了しました。  
下記のID、PWでログイン後に**マイナンバーの登録を**すると、取引が可能です。

\*\*\*\*\*  
お客様のログインID：oooo

お客様のログインパスワード：申込時にご登録いただいたパスワード  
\*\*\*\*\*

▼必ず、お客様ご本人所有のスマートフォンからアップロードしてください。

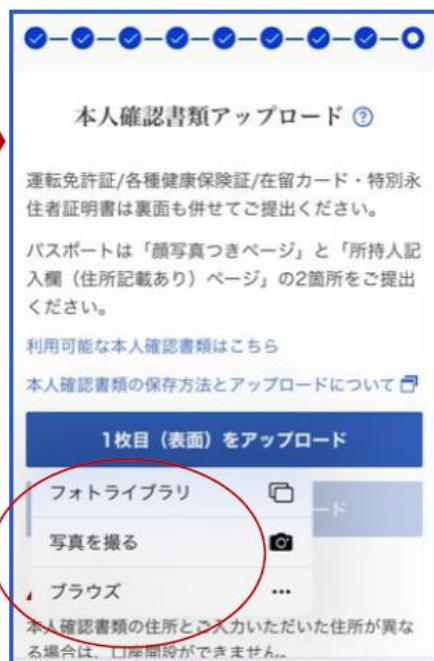

本人確認書類1点をアップロードしてください。  
運転免許証・各種健康保険証・在留カード/特別永住者証明書は、裏面も併せてご提出ください。  
その他、パスポート、住民票の写し、印鑑証明書でもご提出可能です。  
※住民票の写し、印鑑証明書は発行から6か月、発行元印が鮮明であることをご確認ください。

## 手順

①お客様の生年月日を入力して進みます。  
②「1枚目をアップロード」を押し、端末内にある写真から選択するか、カメラを起動して写真を撮影してください。

②選択、または撮影した画像が左記のように表示されていればアップロードされています。必要に応じて裏面のアップロードを行い、「申し込みを完了する」ボタンを押下してください。

▲スマートフォン機種によってはカメラ起動のみ（フォトライブラリからの選択不可）の場合があります。



Rakuten 楽天証券

お問い合わせ 受付：平日9:00 - 17:00  
3FAダイヤル 0120-885-696 携帯電話・PHS 03-6739-3356

本人確認書類アップロード **必須**

本人確認書類について

下記いずれかの書類をご準備ください

ファイルをアップロード

本人確認書類の保存方法とアップロードについて

1枚目 (表面) 2枚目

ドラッグ&ドロップ

もしくはファイルを選択

ドラッグ&ドロップ

もしくはフ

▲ご注意事項  
本人確認書類の住所とご入力いただいた住所が異なる場合は、口座住所が同一の本人確認書類をアップロードしてください。

お名前： 楽天 はなこ  
生年月日： 1980年 1月 1日  
ご住所： 〒106-0062

本人確認書類1点をアップロードしてください。  
運転免許証・各種健康保険証・在留カード/特別永住者証明書は、裏面も併せてご提出ください。

## 手順

- ①画像ファイルをドラック&ドロップするか、「もしくはファイルを選択」を押してください。
- ②ポップアップされるファイル選択ダイアログから、アップロードする本人確認書類の画像を選択します。
- ③選択した画像が赤枠内に表示されたことを確認し、必要な場合は2枚目も同様にアップロードします。完了したら「**本人確認書類を提出**」ボタンを押下してください。

## スマートフォンからアップロードしたい場合



◀画面下部の折りたたみを表示させる



### 1. QRコードの読み取り

お持ちのスマートフォンで左のQRコードを読み込んでください。

<https://member.rakuten-sec.co.jp/service/setup/ifaSmartBirthdayLoginFormInit.do?key1=rGT7Ua/c4bs6xIHSdhehg==>

### 2. ご本人様確認

ご本人様確認のため、ご登録いただいた生年月日を入力してください。

▼必ず、お客様ご本人所有のスマートフォンからアップロードしてください。



Rakuten 楽天証券

本人確認書類の提出

書類を提出いただくにあたり、本人確認にご協力をお願いします。

お客様の生年月日を選択してください

1980年 月 日

本人確認する

アップロード

本人確認書類アップロード

運転免許証/各種健康保険証/在留カード・特別永住者証明書は裏面も併せてご提出ください。

パスポートは「顔写真つきページ」と「所持人記入欄(住所記載あり)ページ」の2箇所をご提出ください。

利用可能な本人確認書類はこちら

本人確認書類の保存方法とアップロードについて

1枚目(表裏)をアップロード

フォトライブラリ

写真を撮る

▲ご注意事項 ブラウズ

本人確認書類の住所とご登録いただいた住所が異なる場合

▶スマートフォン機種によってはカメラ起動のみ(フォトライブラリからの選択不可)の場合があります。



アップロード済みのファイル

▲ご注意事項

本人確認書類の住所とご登録いただいた住所が異なる場合は、転送不実の類易書留郵便の受け取りができないことから、手続きができません。住所が同一の本人確認書類をアップロードしてください。

お名前： 楽天 はなこ

生年月日： 1980年 1月 1日

ご住所： 〒106-0062 東京都港区南青山2-16-1

本人確認書類を提出

本人確認書類1点をアップロードしてください。  
運転免許証・各種健康保険証・在留カード/  
特別永住者証明書は、裏面も併せてご提出  
ください。

## 手順

①パソコン画面に表示されるQRコードをスマートフォンのカメラで読み取り、お客様の生年月日を入力して進みます。

②「1枚目をアップロード」を押し、端末内にある写真から選択するか、カメラを起動して写真を撮影してください。

②選択、または撮影した画像が左記のように表示されていればアップロードされています。必要に応じて裏面のアップロードを行い、「本人確認書類を提出」ボタンを押下してください。

**Rakuten**  
楽天証券

お問い合わせ

口座開設の申し込みが完了しました。

- ・入力いただいた内容をもとに口座開設手続きを開始いたします。口座開設完了後、ログインのために必要なID、パスワード記載の書面をご自宅に送ります。
- ・口座開設完了後、取引開始までにマイナンバー登録が必要です。ログイン後にアップロード、もしくはID、パスワード記載の書面に同封されたマイナンバー通知届出書を返送ください。

閉じる

Copyright© Rakuten Securities, Inc.  
All Rights Reserved.

口座開設の申込は完了しております。  
そのまま「閉じる」を押して終了ください。  
審査完了後、お客様のお手元にログインに必要なID  
とパスワードが簡易書留にて郵送されます。  
マイナンバーの登録を行ったのちに取引開始が可能です。

# ログイン情報の郵送

※eKYCフローにて口座開設された方へは「ログイン情報」は郵送されません。メールにてIDをご案内いたします。

**ログイン情報のお知らせは転送不要・簡易書留にて郵送されます。**

届かない場合・・・

・不在時（保管切れ時）：

ポストに不在票が投函されますので、郵便局へ連絡のうえ、期限内に受け取ってください。保管期限内に受取が完了しない場合は楽天証券に返戻されます。保存期間切れで当社に返戻された場合は翌営業日に再送します。この再送分が再度返戻された場合は、再送はおこわず、取引制限（不着ロック）がかかります。

・転送届あり：

宛所不明で弊社に返戻されますので、取引制限（不着ロック）をかけさせていただきます。

取引制限（不着ロック）がかかった場合は、「正しい住所」「転送設定の有無」をお客様に確認し、住所変更があった場合は変更完了後に、転送届があった場合は転送設定の解除後にIFAダイヤルに、ロックの解除および再送の手配を依頼願います。

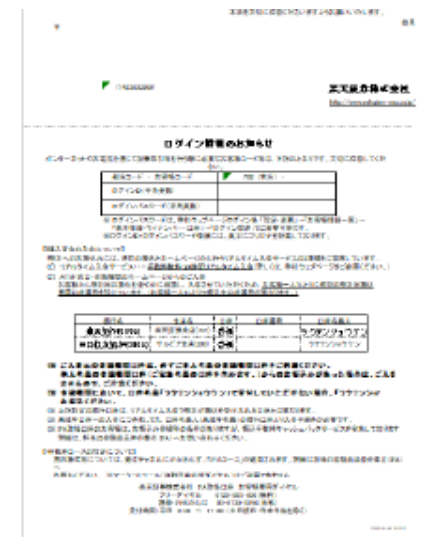

## ログイン情報のお知らせ封入物

### 成人の場合

- ・ ログイン情報のお知らせ
- ・ マイナンバー登録方法について
- ・ マイナンバー通知届出書(プレ印字)
- ・ マイナンバー通知届出書返送用封筒 (オレンジ)

### 未成年の場合

- ・ ログイン情報のお知らせ
- ・ お客様の金銭および有価証券について

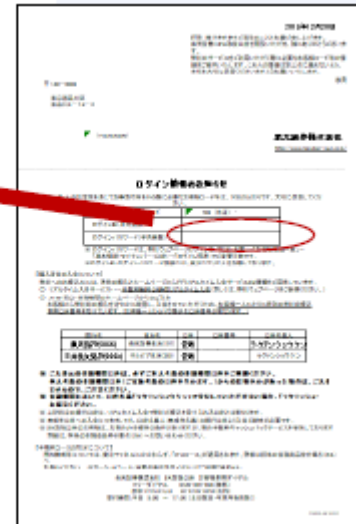

ログイン情報のお知らせに記載されるIDと仮パスワードでログインし、最初に表示される左記画面にてパスワードを変更してください。左記画面に遷移しましたら初回ログインの手続きは完了です。引き続き、マイナンバーの登録手続きを実施してください。なお、仮パスワードの変更は楽天証券のスマートフォンサイトでも手続き可能です。※iSpeedでは仮パスワードを変更できません。

残り90%!  
取引前のご登録

## ログインパスワード変更

初めてのログイン時には、パスワードの変更を必ず行っていただきます。

新しく入力したログインパスワードは、今後ログインする際に必要になります。必ずお手元に大切に保管してください。

半角英数字6文字以上16文字以下

再入力

●●●●●●

●●●●●●

パスワードを表示

パスワードを表示

パスワードを変更する

## Rakuten 楽天証券

マーケット 国内株式 外国株式 米国株・海外ETF FX 金・プラチナ 債券 その他商品 投資

### 仮ログインパスワードの変更完了

ログインパスワードの変更が完了しました。

**【重要】「新規口座開設キャンペーン」の対象となるには期間内にエントリーが必要です。**  
「新規口座開設キャンペーン」の特典を受け取るには期間内にエントリーが必要です。「[キャンペーン一覧](#)」  
りしてください。当社がエントリーの受付が確認できない場合はキャンペーンの対象外になりますのであ  
ださい。

※ 各キャンペーンへのエントリー状況は、当社ウェブページログイン後、「キャンペーン」>「[エントリー一覧](#)」  
ただけます。

[エントリーについて](#)  
[キャンペーン一覧はこちら](#)

# マイナンバー登録①iSPEEDアプリ

初期パスワード未済の場合は、初期PWの変更がWEBにて事前にPWの変更が必要です



①iSPEEDアプリをインストール・起動し「マイナンバー登録」を押下します。

▼iSPEEDサイト

<https://ispeed.jp/>

※iSPEEDを起動しても①のように「マイナンバー登録」ボタンがない場合は、ログイン>右下「メニュー」>一番下までスクロールし「マイナンバー登録」から進めます

②ログイン情報のお知らせ記載のログインIDとお客様が設定したログインパスワードを入力→「ログインしてマイナンバー登録をする」を選択します。



③ご自身のマイナンバー（「通知カード」か「個人番号カード」）を選択してカードの撮影に進んでください。

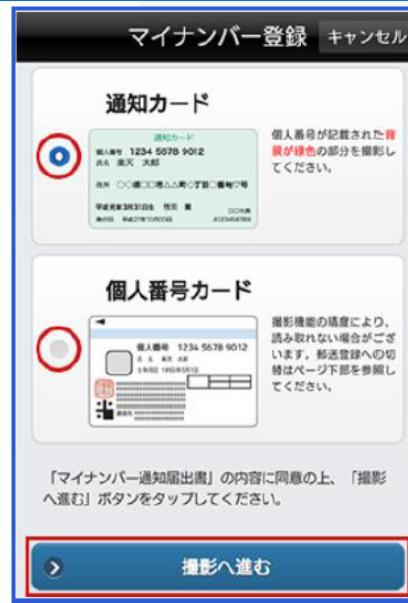

撮影がうまくいかないときは・・・

- ・ 光が反射していないかチェック
  - ・ 暗すぎないかチェック
  - カードの下にコピー用紙等の白い紙を敷く
  - ・ アプリを終了→再起動する
- 等をお試しいただき、それでも難しい場合は「郵送での登録」で登録してください。

④マイナンバーを撮影すると、自動的に番号を読み取ります。個人番号が正しく読み取られたことを確認し、「登録する」をタップすれば完了です。



**通称名で登録されている外国人、当社で登録できない漢字を利用されているお客様はiSPEEDで登録できませんので、スマホWEB、郵送で登録ください。**



## お持ちの書類に応じてメニューを選択

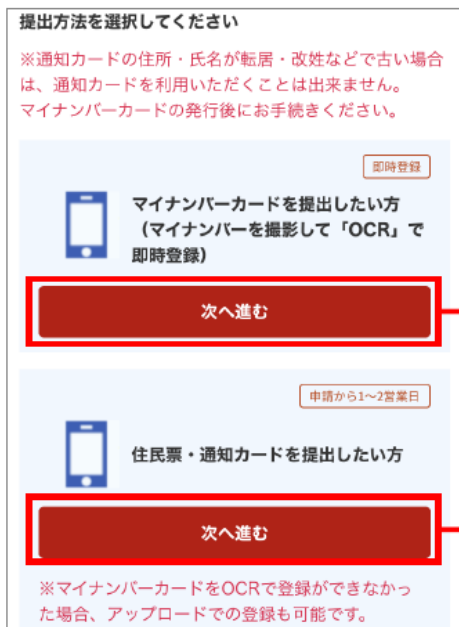

撮影がうまくいかないときは・・・

- ・ 光が反射していないかチェック
- ・ 暗すぎないかチェック
- カードの下にコピー用紙等の白い紙を敷く
- ・ アプリを終了→再起動する

等をお試しいただき、それでも難しい場合は「郵送での登録」で登録してください。

## マイナンバーカードの撮影



## 画像のアップロード



画像のアップロードはPCからも可能です

スマートフォンサイトにログイン後、「マイメニュー」→「お客様情報の設定・変更」→「基本情報」→「マイナンバー」へ

※撮影（選択肢上）の場合は即時登録、アップロード（選択肢下）の場合は登録まで1～2営業日かかります

①ログイン情報のお知らせに同封された「マイナンバー通知届出書」に、お客様のマイナンバーをご自身で記載していただき、個人番号カードの表裏もしくはマイナンバー通知届出書の表裏のコピーを貼り付けます。

②同じくログイン情報のお知らせに同封された「返信用封筒」に封入し、ポストに投函します。（切手は不要）

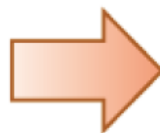

※個人番号カード・マイナンバー通知カードがない場合、「個人番号記載の住民票」でも登録が可能です。（iSPEEDアプリは対象外。WEBからのみ可能。）郵送の場合は、**発行から6か月以内**の個人番号記載住民票のコピーをマイナンバー通知届出書に貼り付けずに同封し、返信用封筒で返送してください。

※ログイン情報のお知らせに同封されたマイナンバー通知届出書でなく「ドキュメントセンター掲載のマイナンバー通知届出書」を使用する場合において、**通知カードを選択する場合は追加で1点本人確認書類のコピーを同封**してください。

商号等：株式会社青山フィナンシャルサービス 金融商品仲介業者 登録番号：関東財務局長（金仲）第939号  
当社は所属金融商品取引業者等の代理権を有しておりません。当社は、いかなる名目によるかを問わず、その行う金融商品仲介業に関して、お客様から金銭若しくは有価証券の預託を受けることはありません。  
所属金融商品取引業者等が二以上ある場合、お客様が行おうとする取引につき、お客様が支払う金額または手数料等が所属金融商品取引業者等により異なる場合は、商品や取引をご案内する際にお知らせいたします。  
所属金融商品取引業者等が二以上ある場合は、お客様の取引の相手方となる所属金融商品取引業者等の商号または名称を商品や取引をご案内する際にお知らせいたします。

〔所属金融商品取引業者等〕

楽天証券株式会社：金融商品取引業者 関東財務局長（金商）第195号

加入協会：日本証券業協会、一般社団法人金融先物取引業協会、日本商品先物取引協会、一般社団法人第二種金融商品取引業協会、一般社団法人資産運用業協会

【手数料等について】

商品等へのご投資には、各商品等に所定の手数料等（例えば、国内の金融商品取引所に上場する株式（売買単位未満株式を除く。）の場合は約定代金に対して所属金融商品取引業者等ごとに異なる割合の売買委託手数料、投資信託の場合は所属金融商品取引業者等および銘柄ごとに設定された販売手数料および信託報酬等の諸経費等）をご負担いただく場合があります（手数料等の具体的上限額および計算方法の概要は所属金融商品取引業者等ごとに異なるため本書面では表示することができません。）。債券を募集、売出し等又は相対取引により購入する場合は、購入対価のみお支払いいただきます（購入対価に別途、経過利息をお支払いいただく場合があります。）。また、外貨建ての商品の場合、円貨と外貨を交換、または異なる外貨間での交換をする際には外国為替市場の動向に応じて所属金融商品取引業者等ごとに決定した為替レートによるものとします。

【リスクについて】

各商品等には株式相場、金利水準、為替相場、不動産相場、商品相場等の価格の変動等および有価証券の発行者等の信用状況（財務・経営状況含む。）の悪化等それらに関する外部評価の変化等を直接の原因として損失が生ずるおそれ（元本欠損リスク）、または元本を超過する損失を生ずるおそれ（元本超過損リスク）があります。  
なお、信用取引またはデリバティブ取引等（以下「デリバティブ取引等」といいます。）を行う場合は、デリバティブ取引等の額が当該デリバティブ取引等についてお客様の差入れた委託保証金または証拠金の額（以下「委託保証金等の額」といいます。）を上回る場合があると共に、対象となる有価証券の価格または指標等の変動により損失の額がお客様の差入れた委託保証金等の額を上回るおそれ（元本超過損リスク）があります。

上記の手数料等およびリスク等は、お客様が金融商品取引契約を結ぶ所属金融商品取引業者等の取扱商品毎に異なりますので、当該商品等の契約締結前交付書面や目論見書またはお客様向け資料等をよくお読みください。